

## KULTÚRÁLIS, SZOCIÁLIS ELLÁTÁS

A kulturális, szociális, lakás- és kommunális ellátás térképeinek szerkesztésénél felhasznált anyagok egyrészt a Központi Statisztikai Hivatal folyamatos megfigyeléseiből, másrészt az 1960. január 1-i népszámlálásból és az azzal összekapcsolt lakásösszeírásból származnak.

A 106. oldal térképei a középfokú, illetve felsőfokú oktatási intézményeket ábrázolják. A középfokú intézmények között a 4 évfolyamos középiskolák szerepelnek. Ezek az általános gimnáziumok, művészeti gimnáziumok, érettségivel egyenértékű végzettséget és szakmai képzettséget nyújtó szakközépiskolák, technikumok. A felsőfokú oktatási intézmények körébe az egyetemek, a főiskolák, a felsőfokú tanító- és óvónőképzők, a felsőfokú technikumok és szakiskolák tartoznak. 1964—65-ben 593 középiskola és 91 felsőfokú oktatási intézmény működött. A kulturális ellátottságot ábrázoló térképek (107. oldal) a rádió- és televízióelőfizetők számát, a könyvtári forgalmat, a színházak és filmszínházak látogatottságát mutatják. A könyvkölcsönzésre vonatkozó adatok csak a helyi tanácsok kezelésében levő könyvtárakra és könyvkölcsönzőkre terjednek ki, nem tartalmazzák tehát a tudományos és szakkönyvtárak, valamint a szakszervezetek költségvetéséből az üzemekben, hivatalokban fenntartott könyvtárak adatait.

1964. végén az országban 2 484 000 rádió- és 675 000 televízióelőfizető volt, 5492 tanácsi könyvtár működött (a tudományos és szakkönyvtárak száma 1505, a szakszervezetek közművelődési könyvtárainak száma 4080 volt). A filmszínházak száma 4461, látogatóinak száma pedig 111 millió fő volt, 30 színház működött, amelyek előadásait 6 millió néző tekintette meg.

A szociális ellátás térképek (a 108. oldal A—D térképei) egyrészt az orvosegészségügyi ellátásra, másrészt a bölcsődei, óvodai ellátásra vonatkozó adatokat közlik. 1964-ben a lakosság ellátásának gyógyító-megelőző szolgálatát végző körzeti orvosok száma 3 263 fő volt (az összes orvos száma 18 770), a kórházi ágyak száma pedig 76 278 db-ot tett ki. 611 bölcsőde és 3 185 óvoda működött. A lakásellátás és közművesítés térképein (a 108. oldal E—H térképein) az adatok az 1960. január 1-i lakásösszeírásnál alkalmazott értelmezésnek megfelelően szerepelnek, eszerint lakás az eredetileg lakás céljára épített vagy átalakított helységek (szoba, konyha, mellékhelységek) egymással műszakilag (építészeti) összefüggő csoportja, amelynek utcára, térre, udvarra, lépcsőházra, előcsarnokra, stb. nyíló külön kijárata van. Lakószobának a 6 m<sup>2</sup>-nél nagyobb alapterületű, ajtóval, ablakkal rendelkező, lakás céljára szolgáló helységek értendők (a konyha kivételével). Az összeírás időpontjában a lakások száma 2 757 000, ezeknek 22,5%-ában volt vízvezeték és 17,5%-ában fürdőszoba. Az 1960—1965 években 340 ezer új lakás épült.

A természetvédelmi területeket, műemlékeket, régészeti és történelmi nevezetességeket a 109. oldal térképe mutatja be.

## AZ IPAR ÉS A MEZŐGAZDASÁG ÖSSZEFOGLALÓ TÉRKÉPE

Magyarország egyes körzeti gazdasági szerkezetének bemutatása céljából a két fő népgazdasági ágról, a részletezett térképsorozaton kívül összefoglaló térkép is készült, (110—111. oldal), amely együttesen mutatja egyrészt az ipar területi elhelyezkedését, másrészt a mezőgazdaság területi specializáltságát. A térkép szerkesztéséhez felhasznált adatok megegyeznek a részletes térképsorozathoz alkalmazottakkal. A térkép az ipari termelés elhelyezkedését az iparban foglalkoztatott munkások településenkénti létszámával és annak iparági megoszlásával (az erőműveknél a beépített kapacitással) szemlélteti. A mezőgazdasági termelés területi specializációjának megállapítása az illető területre jellemző növénytermelés és állattenyésztés értékstruktúrájának figyelembevételével történt.

A jellegzetes, az illető terület specializáltságát mutató ágazatot vagy ágazatokat az országos szerkezettől legnagyobb arányban eltérő ágazat vagy ágazatok képviselik.

A térképsorozat a 112. oldal államigazgatási térképe zárja le, amely az 1966. III. 31-i állapotot mutatja be.

# KÖZÉPFOKÚ OKTATÁS ÉS VÉGZETTSÉG

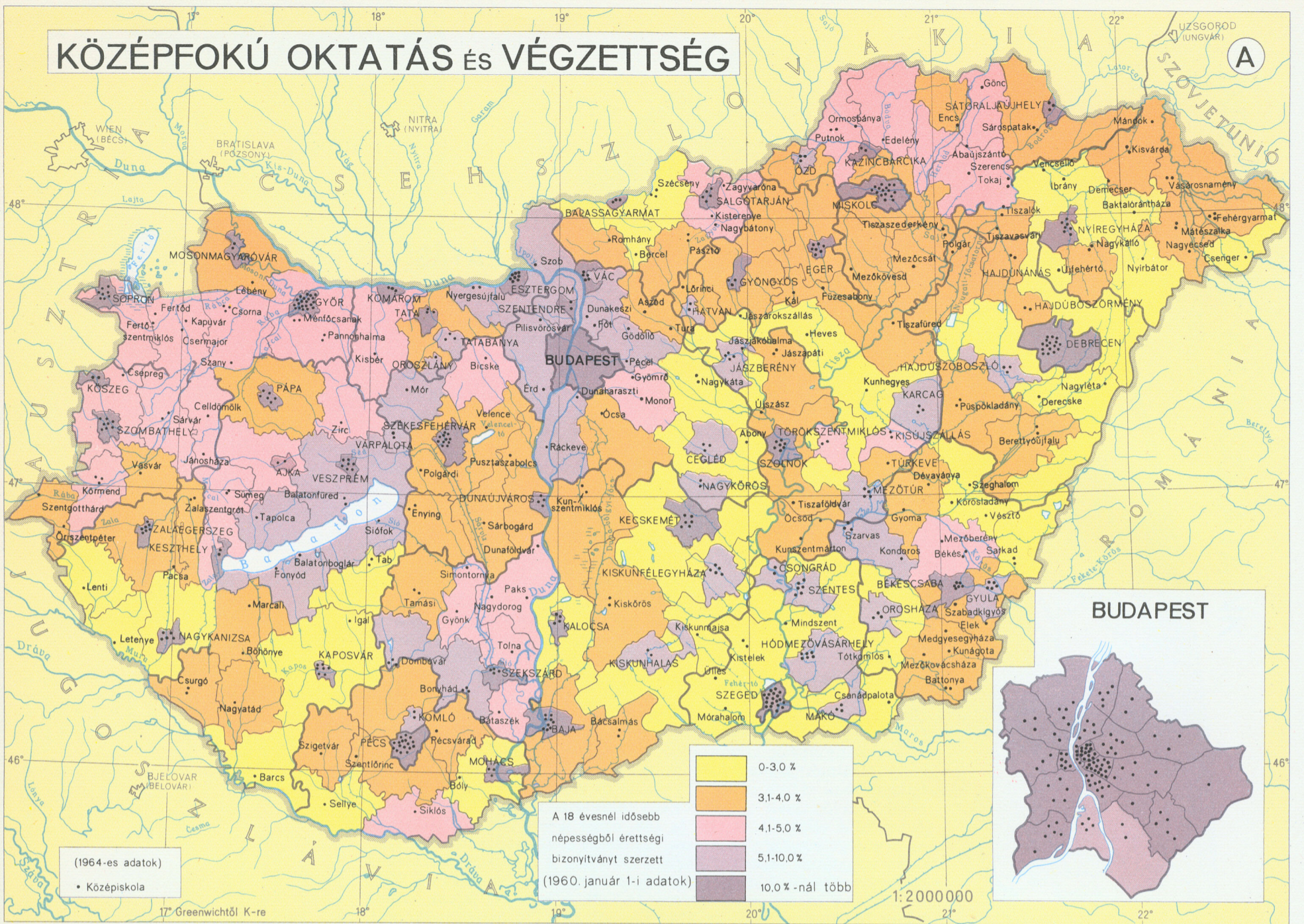

# FELSŐFOKÚ OKTATÁS ÉS VÉGZETTSÉG

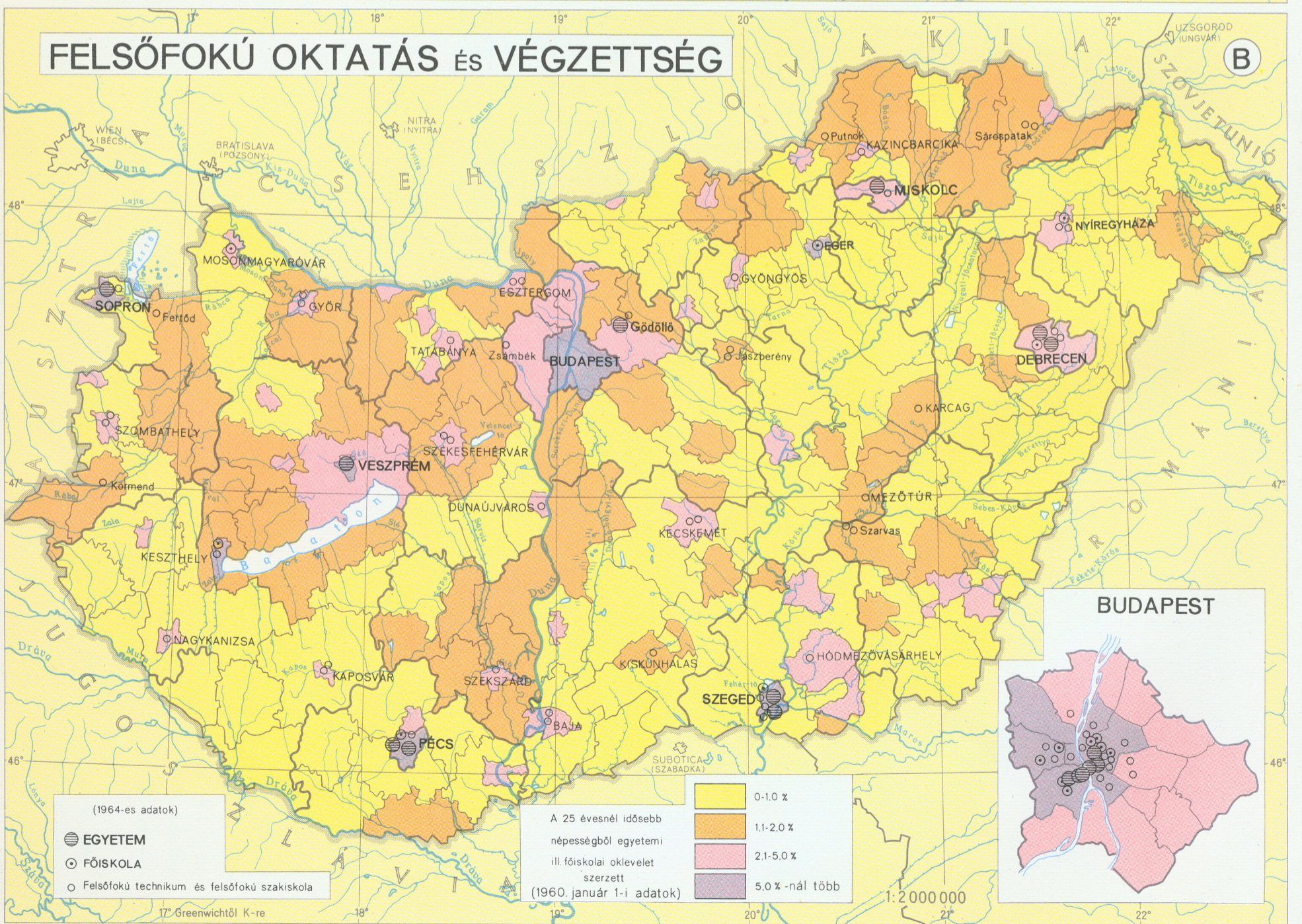

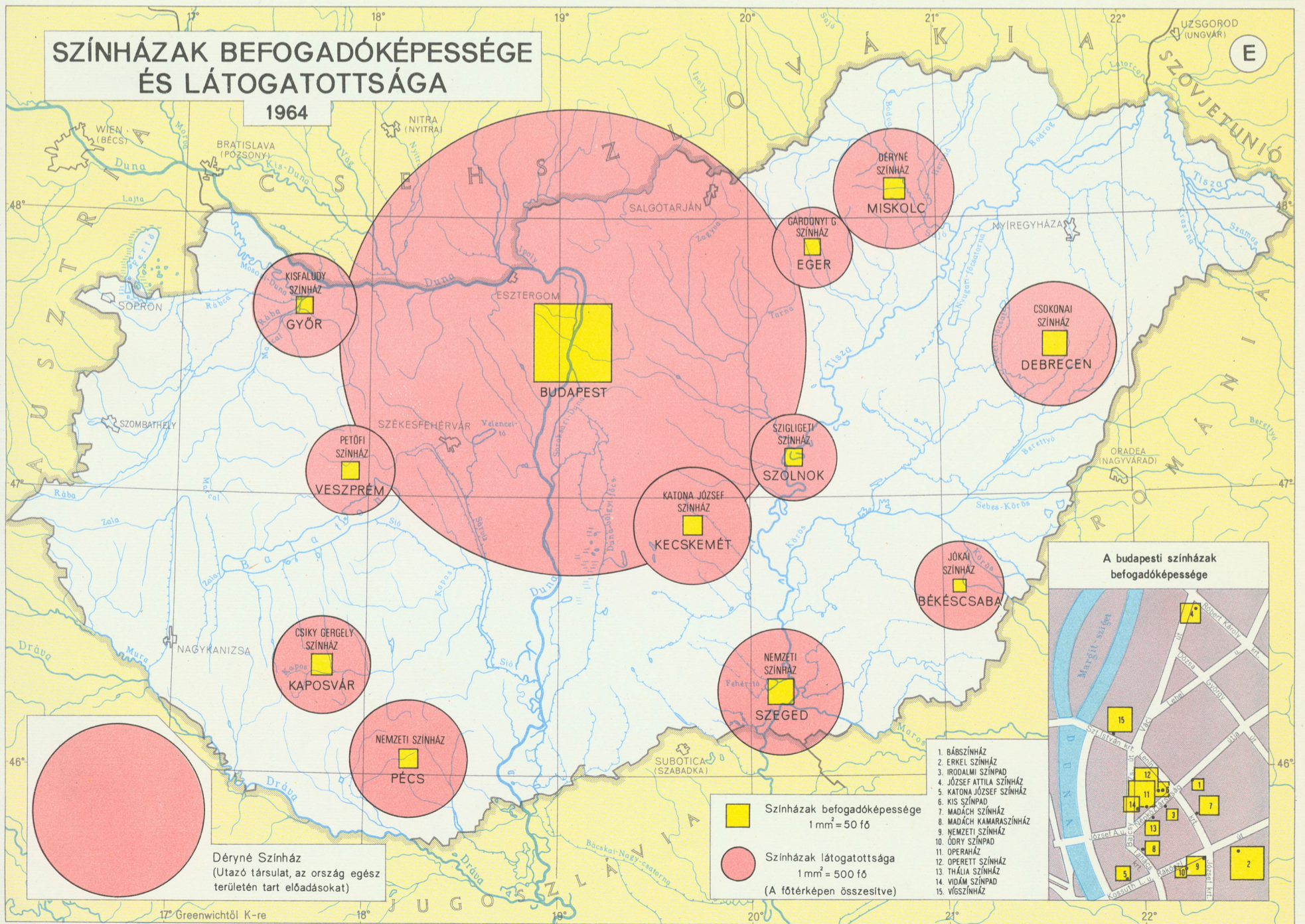
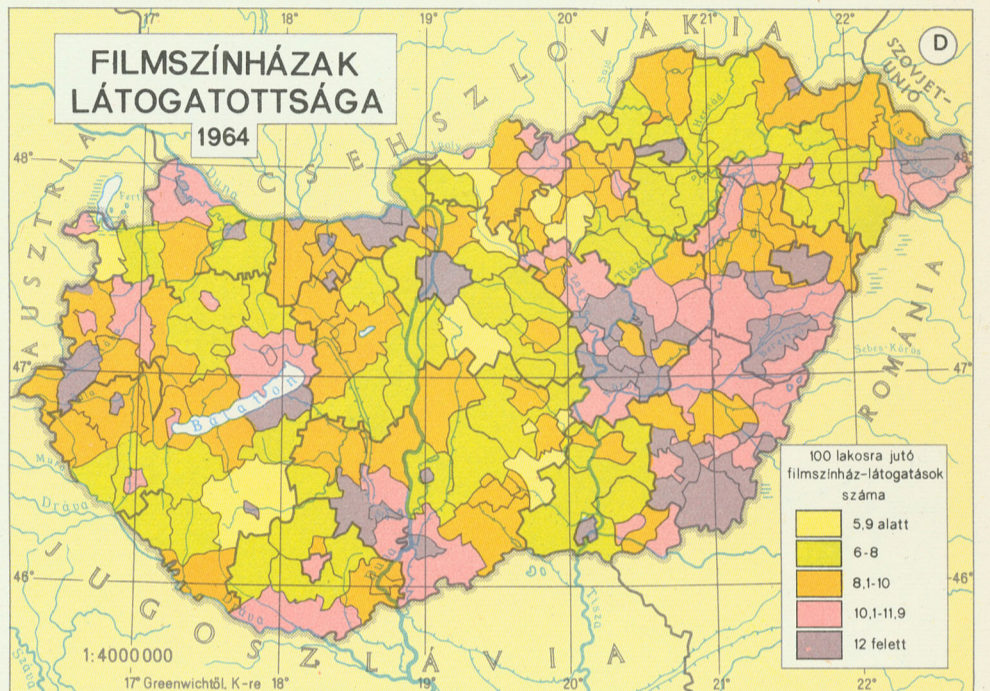
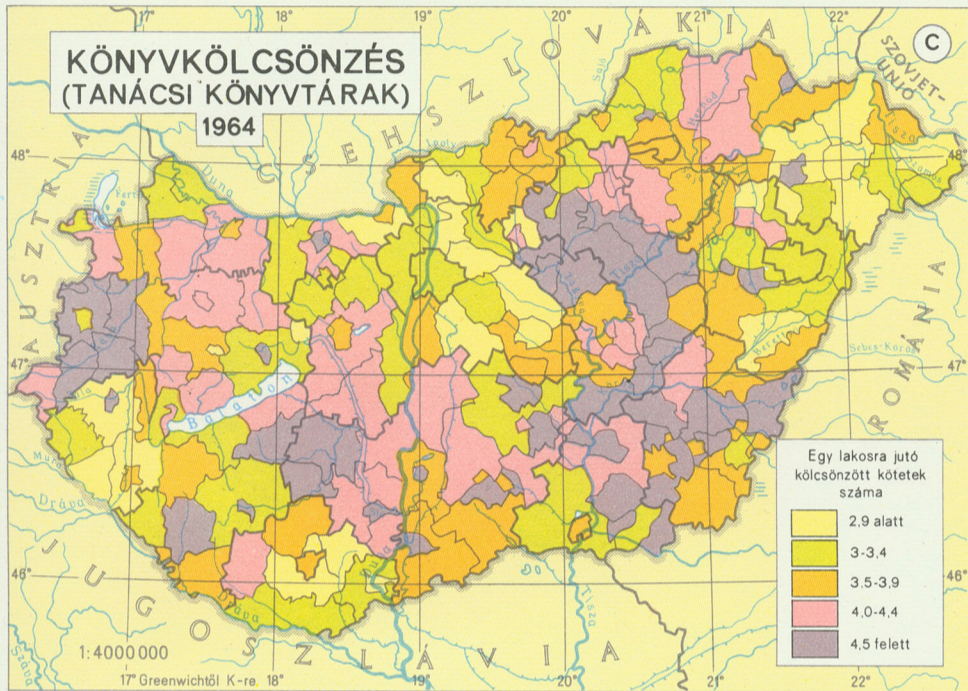
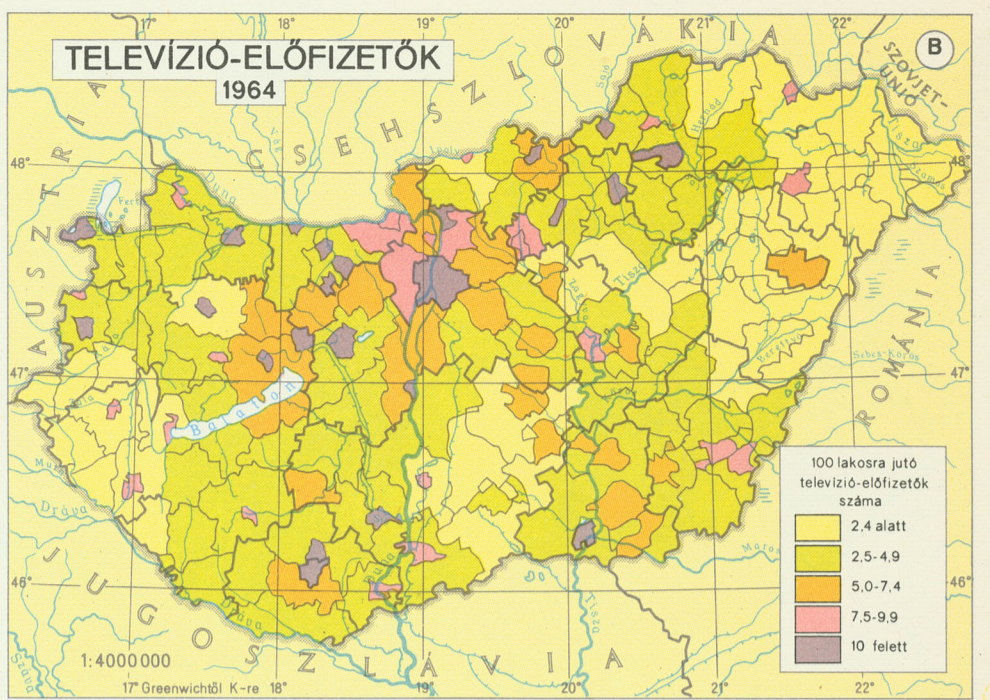
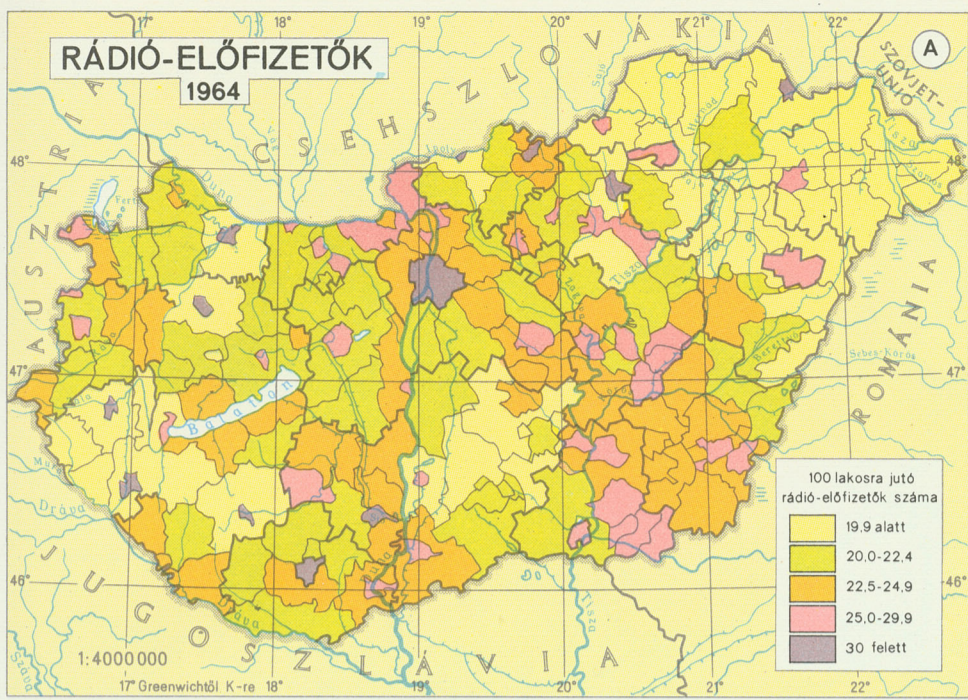

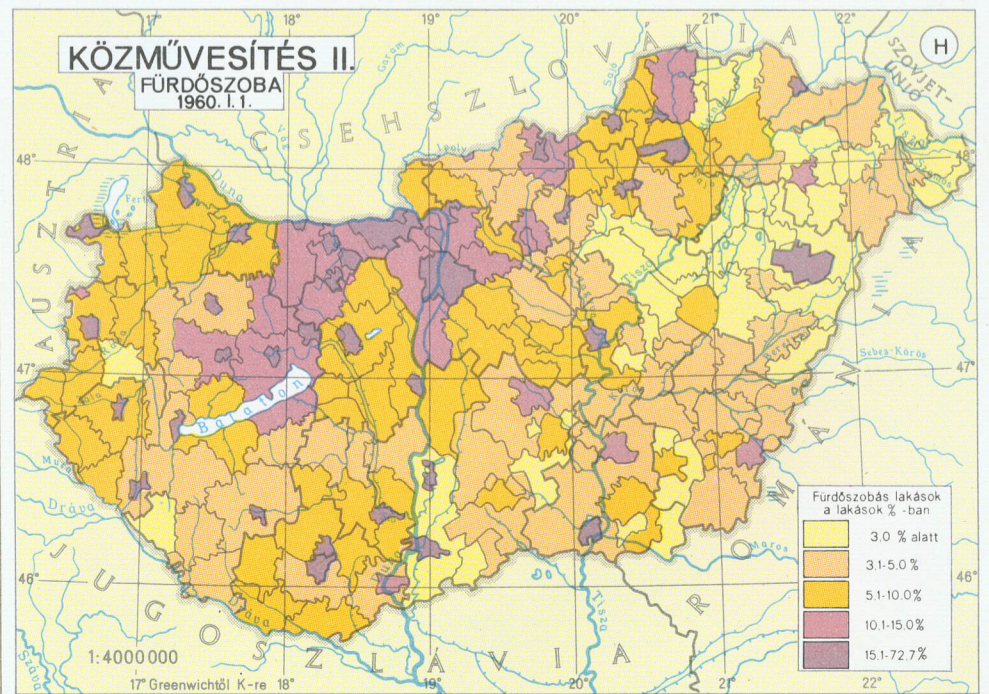
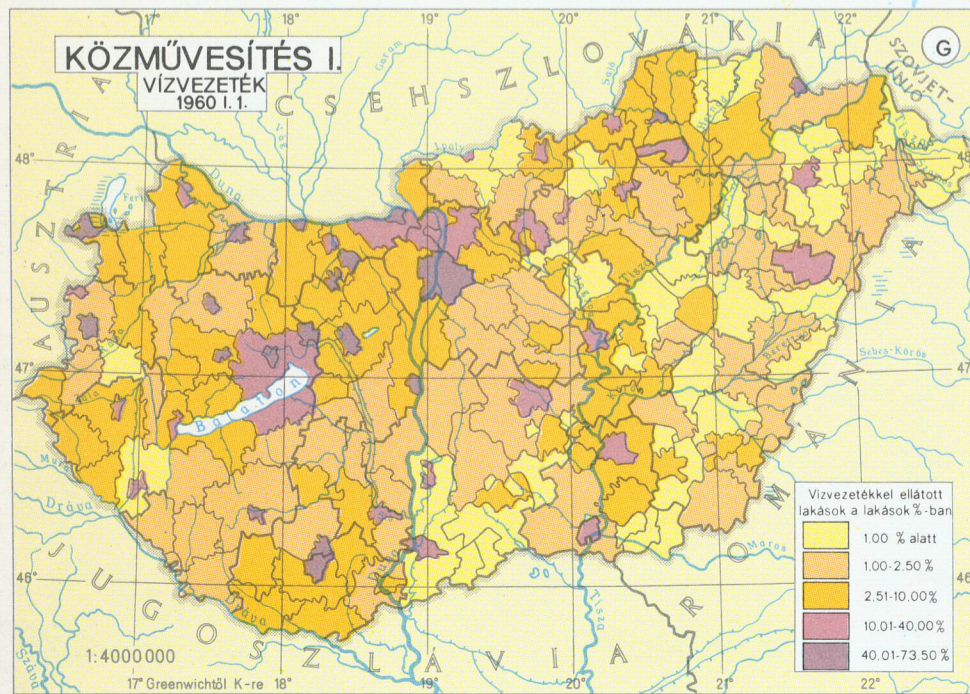
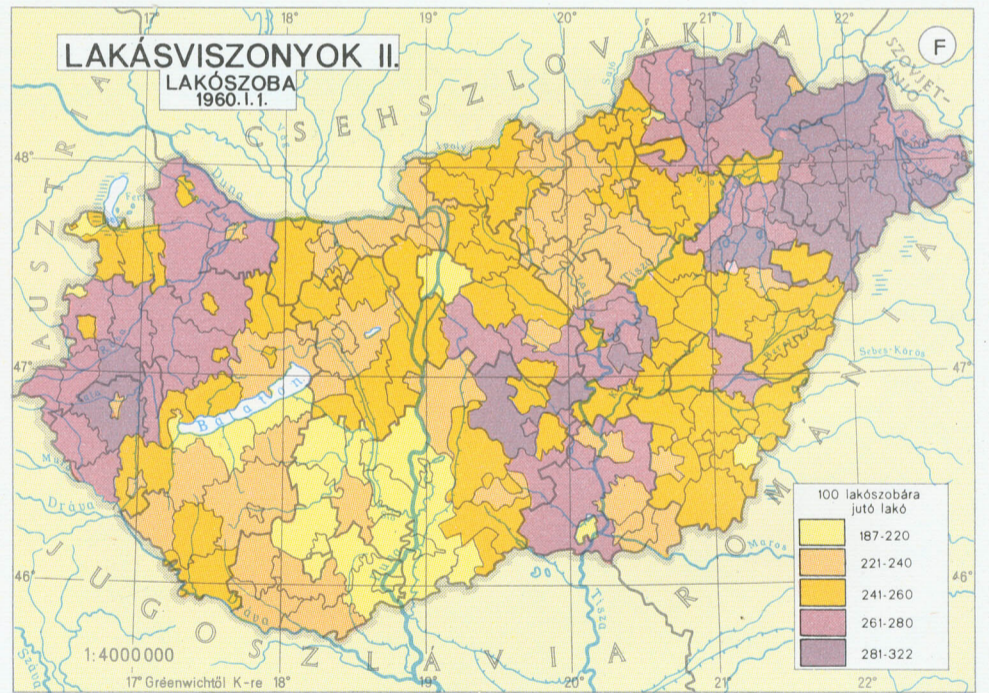
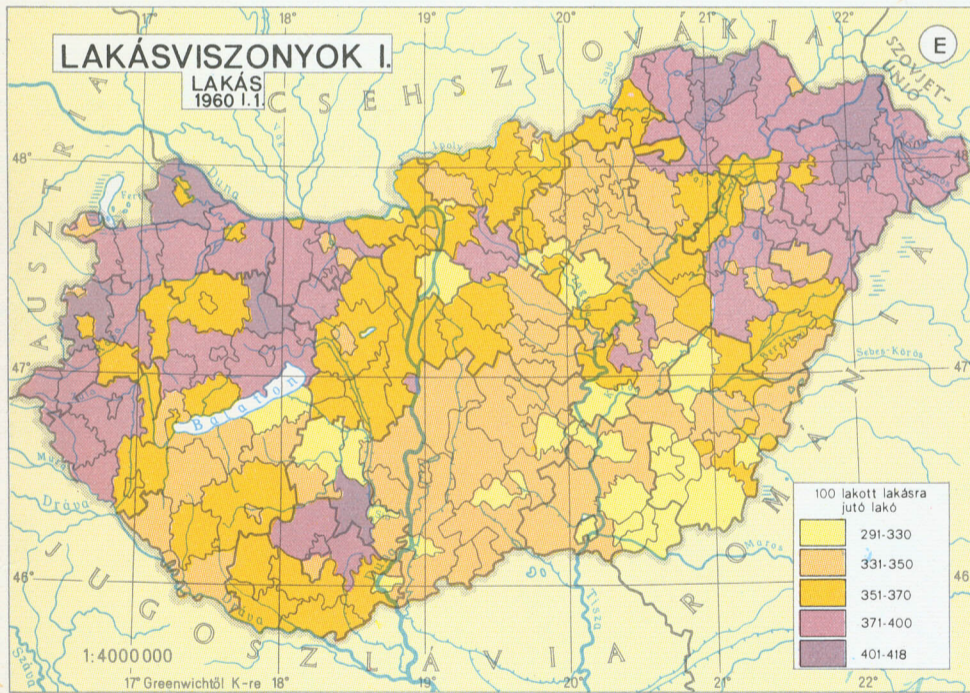
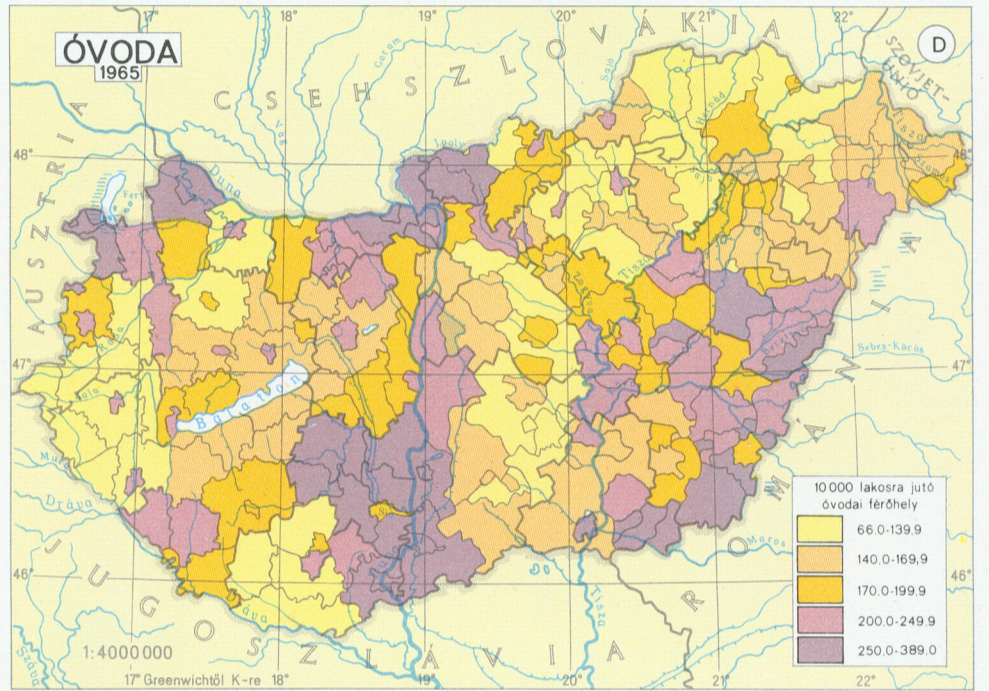
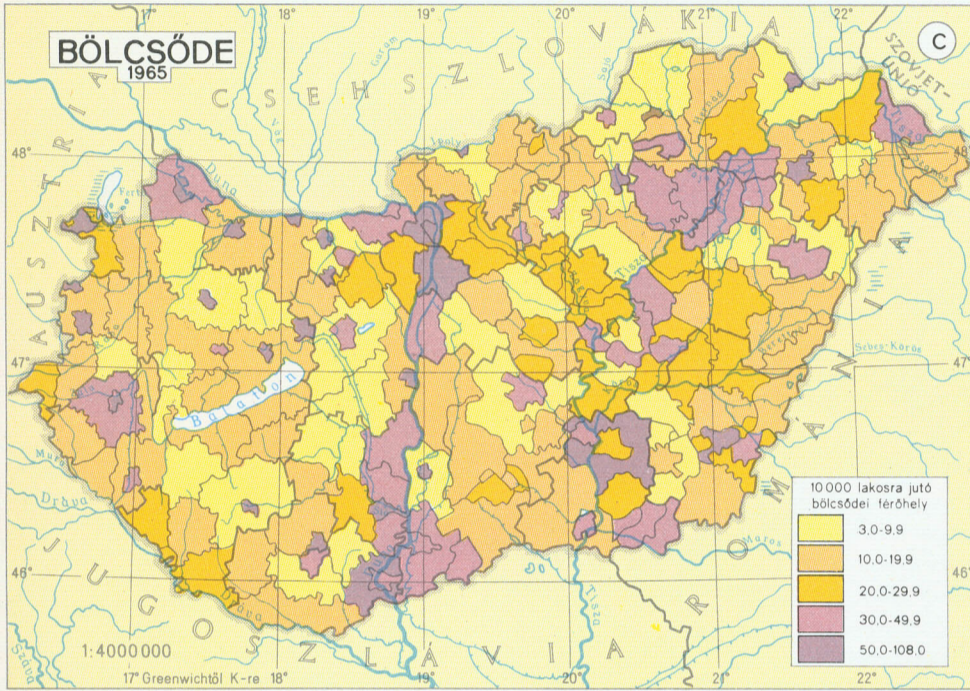
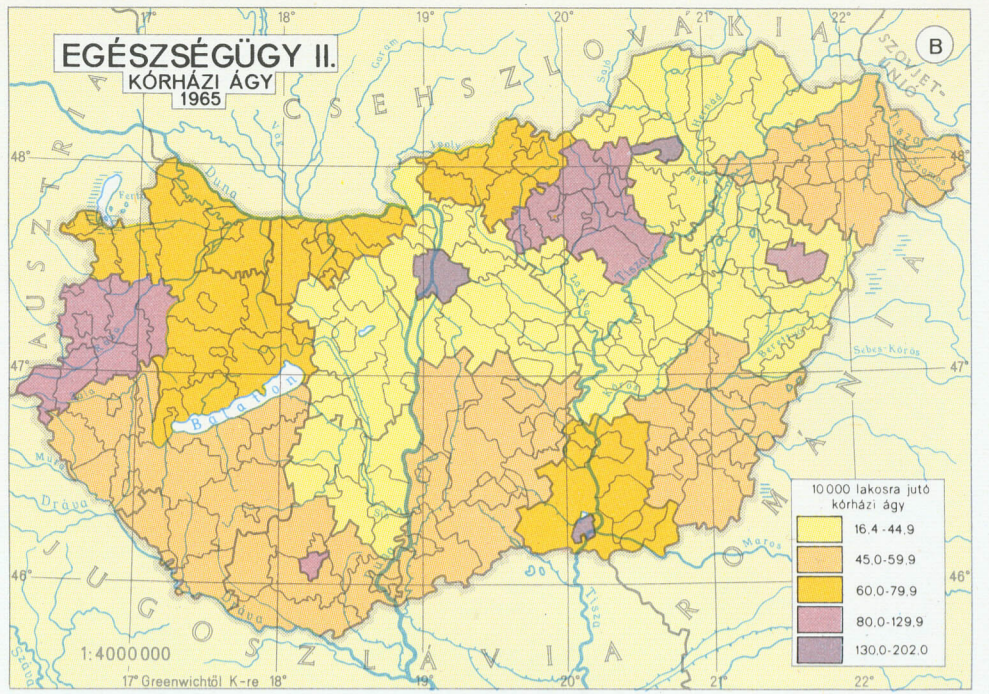
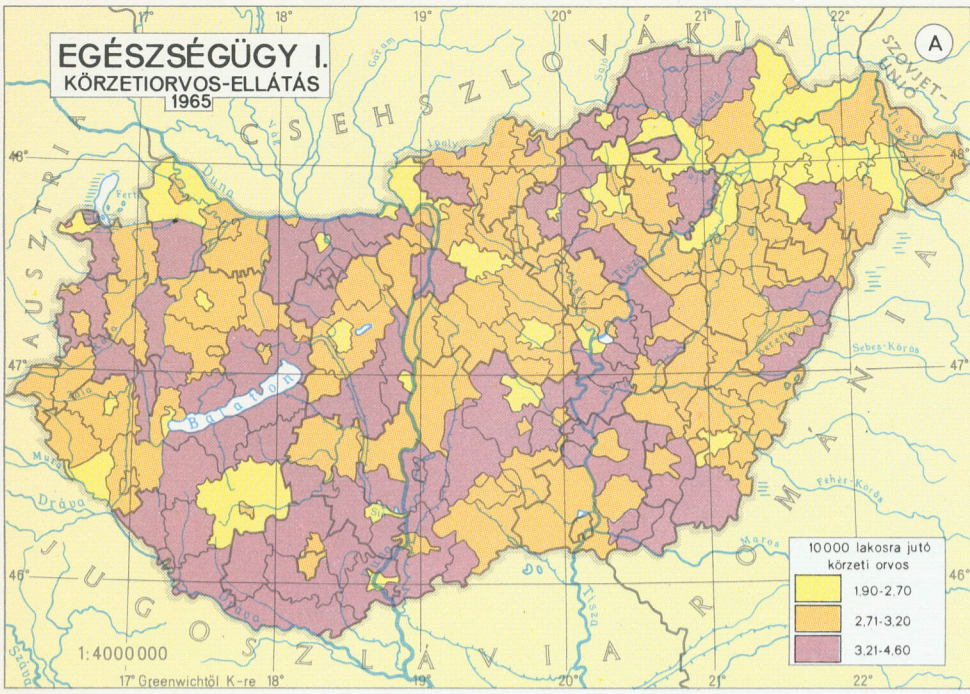

# TERMÉSZETVÉDELEM, MŰEMLEKEK, RÉGÉSZET, FÜRDŐK

1966

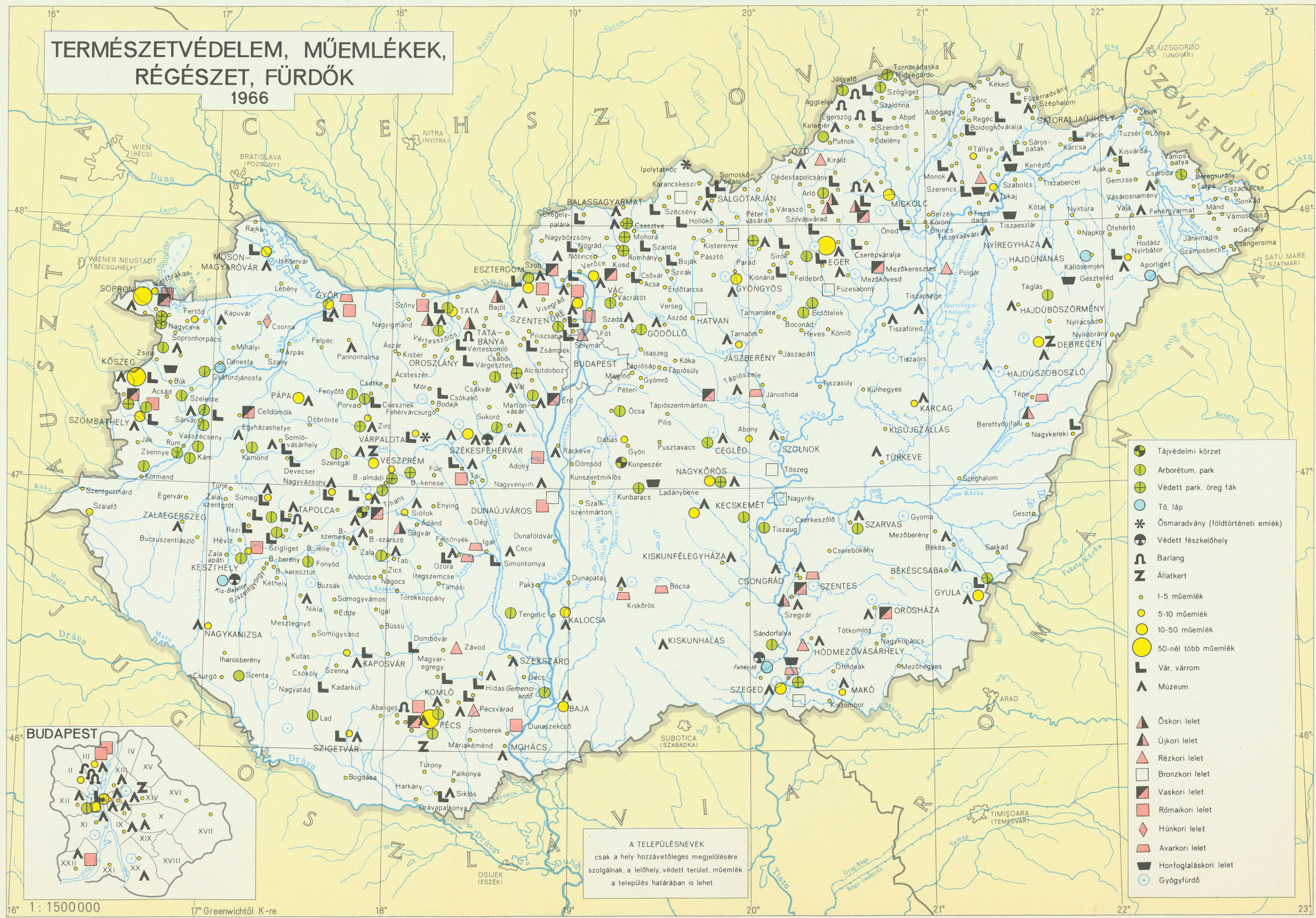

- Tájvédelmi körzet
- Arborétum, park
- Védett park, öreg fák
- Tó, láp
- Ősmaradvány (földtörténeti emlék)
- Védett fészkelőhely
- Barlang
- Állatkert
- 1-5 műemlék
- 5-10 műemlék
- 10-50 műemlék
- 50-nél több műemlék
- Vár, várrom
- Múzeum
- Őskori lelet
- Újkori lelet
- Rézkori lelet
- Bronzkori lelet
- Vaskori lelet
- Római kori lelet
- Húnkori lelet
- Avar kori lelet
- Honfoglalás kori lelet
- Gyógyfürdő

A TELEPÜLÉSNEVEK  
csak a hely hozzávetőleges megjelölésére  
szolgálnak, a lelőhely, védett terület, műemlék  
a település határában is lehet.

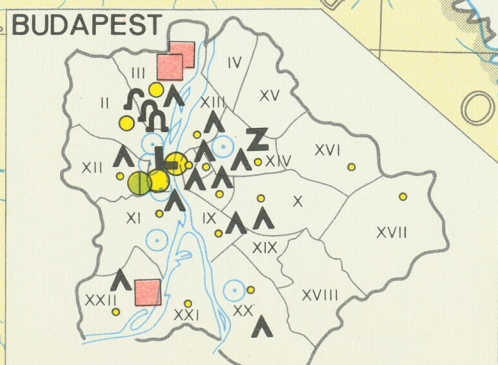

# IPAR ÉS MEZŐGAZDASÁG 1963

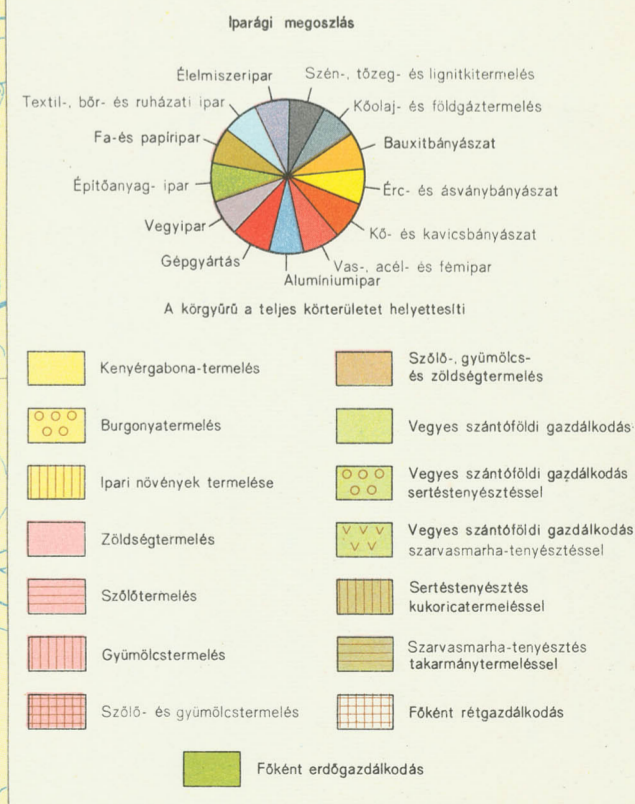
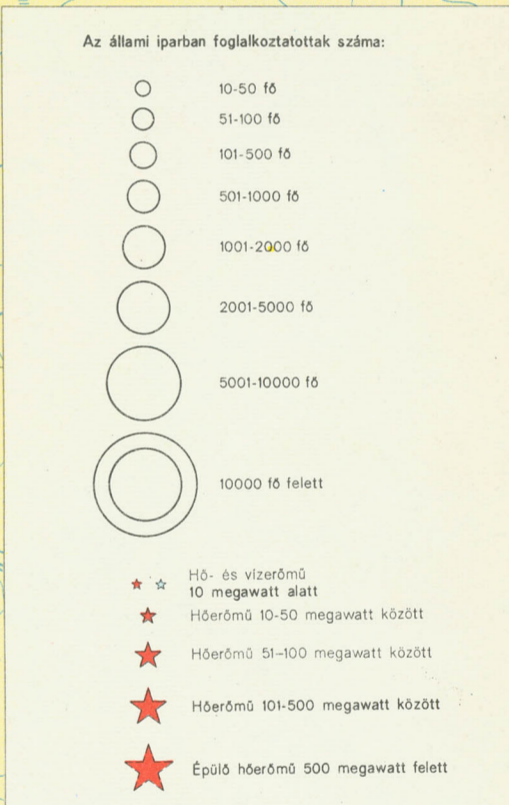
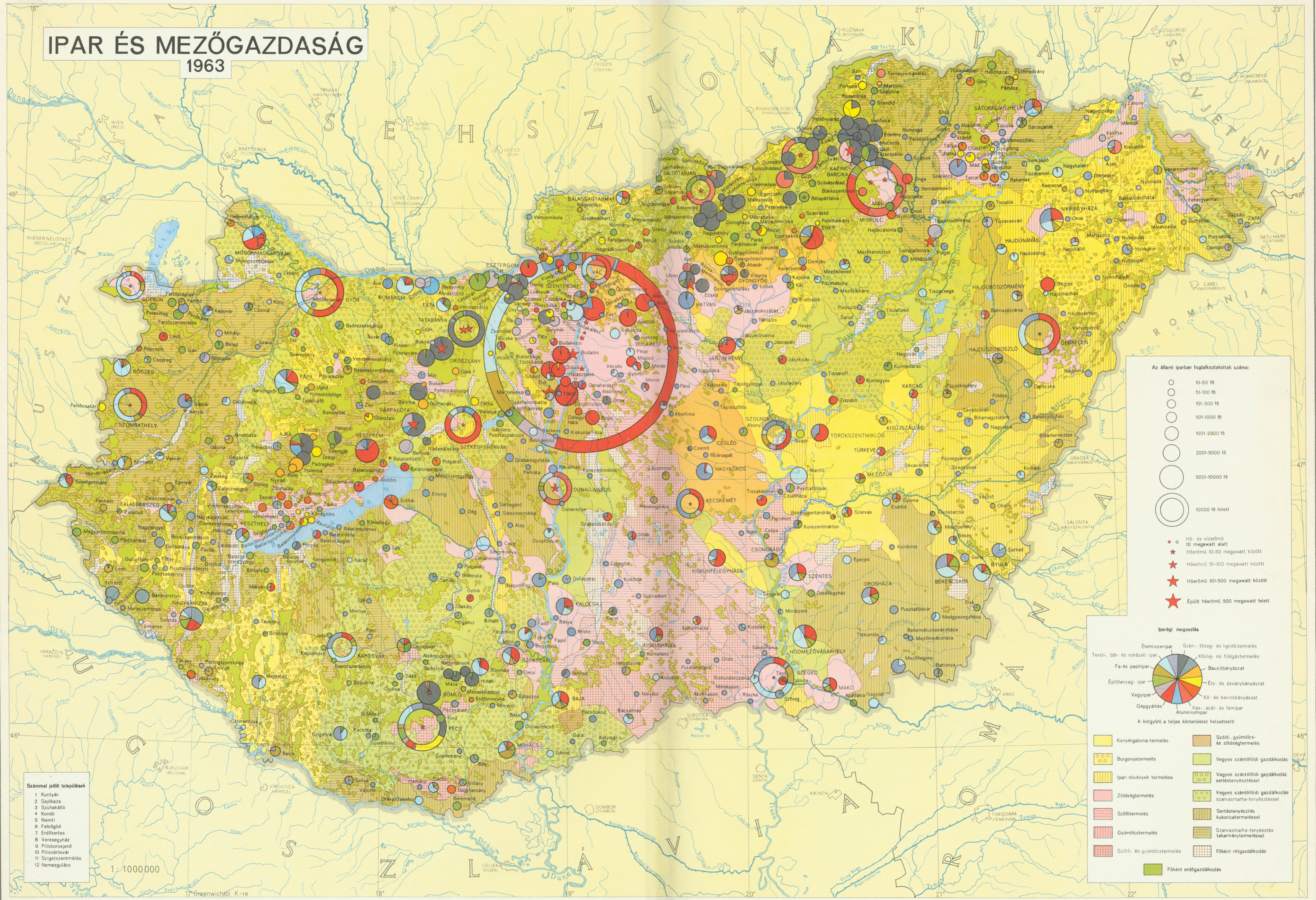

- Számmal jelölt települések**
- 1 Kútyán
  - 2 Sajókaza
  - 3 Szuhakálló
  - 4 Kondó
  - 5 Nemi
  - 6 Felsőgöd
  - 7 Erdőkertes
  - 8 Varesgyeház
  - 9 Pilisborosjenő
  - 10 Pilisvörösvár
  - 11 Szigetszentmiklós
  - 12 Nemesgulács

1:1000000

# ÁLLAMIGAZGATÁS

1966. III. 31.



Országhatár  
Megyehatár és megyei jogú város határa  
Járáshatár és járási jogú város határa

● Főváros  
◎ Megyei jogú város  
○ Járási jogú város  
○ Község

**BUDAPEST** Főváros  
**KECSKEMÉT** Megyeszékhely  
Celldomólk Járásszékhely

A járáskok neve megegyezik székhelyük nevével, kivéve a Budai járást, amelynek székhelye Budapest

1: 1500 000